

厚生園だより

まじわり

165

2023.8 発行

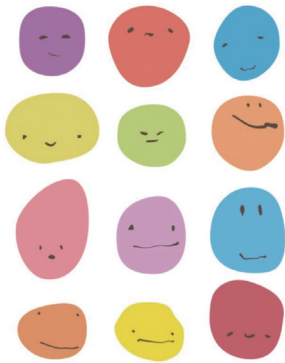

irodori

～障害者のアートで浜松に彩りを～

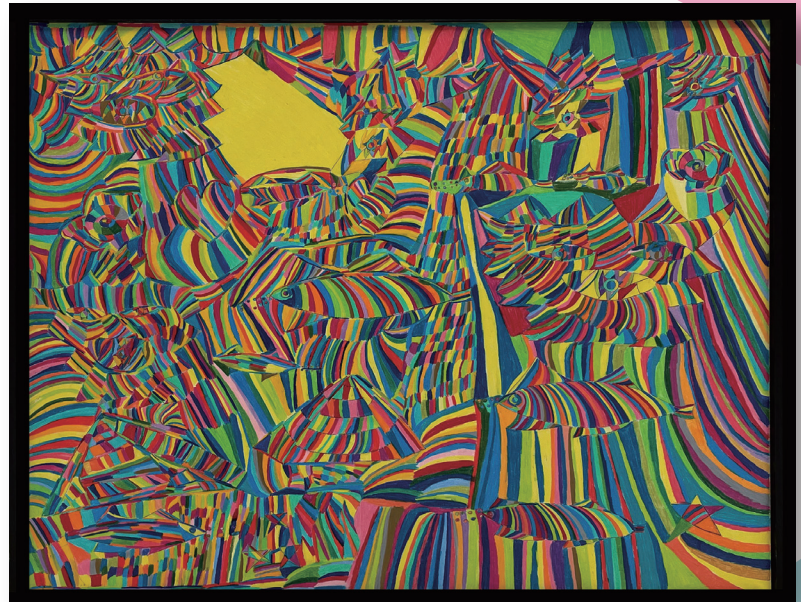

「竜宮神」 清水優旭



「宙」 藤沢志浩



「私」 藤沢志浩

讚栄寮決算報告

- 中華フェア ● ボウリング大会 ● 花の日 ● トライアスロンのボランティアに！
- タリーズへお出かけ ● 聖隷ヘルパーセンター浜松北をご紹介します！
- 楽しく有酸素運動 ● 地活ナルド・生訓ナルド 外出企画 ● キッチンカー
- 勤続20年、30年表彰 ● 厚生園の動き ● NEW FACE 紹介

傷ついた葦を折ることなく
ほのぐらい灯心を消すことなく
真実をもって道をしめす

(イザヤ書42章3節)



社会福祉法人 聖隷福祉事業団

聖隷厚生園讚栄 聖隷厚生園信生 聖隷厚生園ナルド工房

中華フェア

お楽しみ、食事企画！今回は中華フェアです。餃子はなんと手作り！寮長自ら餃子実演をご利用者の前で披露してくれました！餃子の香ばしい匂いが漂い、食欲をそそります。ラーメンやエビマヨ、杏仁豆腐等もあり、大満足のランチタイムでした♪



讚榮寮 ボウリング大会♪



救護施設対抗ボウリング大会を開催しました。本番には県内の5救護施設の中で選ばれた選手が集結し、試合に臨みました。思うように投げられた方、ガターに好かれてしまった方、気持ちも思いも色々でしたが、皆様讚榮寮での日常から離れたひとときを過ごし、良い気分転換になったようでした。

信生寮

花の日に、わかばこども園の園児たちとクリストファー高校の生徒さんが来園



花の日礼拝は、キリスト教の行事のひとつです。アメリカ・マサチューセッツ州の教会で6月に子どもを集めての特別な礼拝を行ったことが始まりと言われていいます。この時期は、夏の花が咲き始める頃でもあります。人々は花を持ち寄って礼拝堂を飾り、その花を持って病気の人を訪ねて慰めるようになりました。

この花の日にクリストファー高校の生徒とわかばこども園の園児が厚生園にも来てくれました。ご利用者のとびきりの笑顔が見られました。



讚榮寮 レイクハマナ トライアスロン in 村櫛で、ボランティアとして参加♪

トライアスロンのボランティアとして活動してきました。村櫛海水浴場に早朝6時集合というハードなスケジュールでしたが、5名ものご利用者が是非参加したいと手をあげられ、ご利用者5名と職員4名の総勢9名が貴重な体験をしてきました。朝食はコンビニで調達し、5時に出発！スイミングとバイクとランの3つの種目がありますが、私たちはランの折り返し地点にある給水所を担当しました。テントを設営したり、水やスポーツドリンクをセッティングし、競技中は選手たちに精一杯応援をしました。ご利用者も職員も、とても充実した、得難い経験ができたと思います。



スイミングを見学

まじわりの家 Tully's へお出かけ



初夏の爽やかな日差しのなか、喫茶タリーズコーヒーへ行って来ました。アイスコーヒーやスムージー、パスタなど、好きなメニューを選び、満面の笑みで頬張りました。



聖隷ヘルパーセンター浜松北を紹介します

職員5名、パート職員2名、登録ヘルパー25名で浜松市北区、三方原地区、都田地区、細江地区、引佐地区(一部地区を除く)を中心に訪問をしています。ご利用者やご家族の皆様が安心して日常生活を送っていただけるよう訪問介護員(ホームヘルパー)が、ご自宅に訪問し、介護や家事など身の回りのご支援をします。訪問介護サービスにご相談等ございましたらいつでもお気軽にお問い合わせください。



ヘルパーのある日一日

	訪問①			訪問②	訪問③	訪問④							
8:00	買物 ゴミ出し	10:00	事務所にて 訪問調整 TEL等	12:00	休憩	13:00	買物	14:00	そうじ	15:00	16:00	17:00	18:00
											デイサービスより 帰宅、受け入れ トイレ介助 着替え介助		



生活訓練ナルド・地域活動支援センターナルド リズムに合わせて楽しく運動！ 大人気のプログラム

生活訓練ナルド、地域活動支援センターナルドのご利用者16名が、週1、2回、フロアに集まって、楽しく有酸素運動をしています。スクワットや燃焼ダンス、ストレッチ、ヨガ等、YouTubeの複数のプログラムに合わせて体を動かし、いい汗をかいています。5分程度体操したら、休憩して水分補給するということを繰り返して、約1時間！ 終了後は、どのご利用者も爽やかな笑顔で、ストレス発散にも役立っています。



生活訓練ナルド・地域活動支援センターナルド 楽しくお出かけ♪

5月外出企画

大河ドラマ館

5月は、話題の「どうする家康 浜松 大河ドラマ館」へ出かけました。徳川家康の生い立ちや浜松の歴史を学ぶことができ、ドラマを見ていないご利用者も大満足の様子でした。その後、浜松駅近くのイタリアンレストランにて、おしゃべりランチタイムを楽しみました！



6月外出企画

ヤマハイノベーションロード

6月は、みんなで遠鉄バスに乗ってヤマハイノベーションロードへ社会科見学に行きました！ピアノはもちろん、チェロやドラム等の楽器に加えて音響システムまで様々なヤマハ製品がありました。実際に楽器を試奏するご利用者の表情は緊張気味…大迫力の見学でした！



浜名湖ガーデンパークへ遠足

6月7日(水)浜名湖ガーデンパークへ足を運びました。梅雨時期ではありましたが、当日は天候にも恵まれ一同ホッとしました。展望塔ではパノラマ景色を楽しみ、昼食は仕出し弁当竹泉より『和のお弁当』をオリジナルで作ってもらい、皆で美味しくいただきました。ジメジメとする暑さでしたが木々の隙間からさす日の光と時々拭く風が心地よく、向かった先のモネの家では、アジサイがきれいに咲き誇っていました。お昼のお弁当でお腹いっぱいでしたが、甘いものは別腹…ということでアイスや団子を食べ、皆の胃袋と気持ちは満たされました。最後まで笑顔が絶えない素敵な一日となりました。

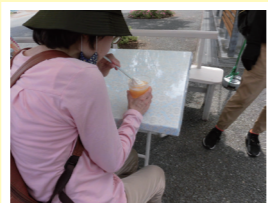

ドーナツ屋さんのキッチンカーがやってきた♪

5月25日(木)、キッチンカーに来てもらいました。人気のドーナツ屋さんです。かわいらしいキッチンカーに気分も上がります。ご利用者も職員も笑顔で列に並び、いろいろな種類のドーナツを購入しました。もちろんおいしくいただき、お腹も気持ちも満足しました。



勤続30・20年表彰 おめでとう ございます



今年の厚生園の永年勤続表彰者は、30年が5名、20年が3名でした。皆さんの頑張りに敬意を表すと共に今後の益々のご活躍をお祈り致します。

厚生園の動き

5月

- 5/4 スポーツ大会登山企画：竜ヶ岩山(讃栄寮)
- 5/9 浜松歴史体験ツアー 大河ドラマ館(地活ナルド)
- 5/10 ボウリング大会(讃栄寮)
- 5/10 緊急通報訓練(信生寮)
- 5/11 利用者懇談会
- 5/13 手芸サークル(讃栄寮)
- 5/16 コロナ予防接種5回目(讃栄寮)
- 5/25 キッチンカー ドーナツ(信生寮)
- 5/26 短時間外出企画 グレースガーデン(地活ナルド)

聖隷福祉事業団 青木善治理事長が
irodori展に登場



「イオン浜松市野で開催されている irodori 展で自分の作品を観ることができ、また理事長とお話することもできました。創作意欲もさらに湧きました」と語る信生寮のご利用者。

6月

- 6/6 花の日(信生寮・讃栄寮)
- 6/7 ボウリング大会(讃栄寮)
- 6/7 外出企画ガーデンパーク(生訓ナルド)
- 6/7 火災想定避難訓練(信生寮)
- 6/20 社会科見学 ヤマハイノベーションロード(地活ナルド)
- 6/21 外出企画フラワーパーク(信生寮)



梅雨の晴れ間にフラワーパークで楽しいひとときを過ごしました。

7月

- 7/5 救急搬送法訓練(信生寮)
- 7/5 食事企画(餃子)(信生寮・讃栄寮)
- 7/21 浜松地区救護施設対抗カラオケ大会(讃栄寮)
- 7/27 アロハ企画(まじわりの家)

ジメジメを吹き飛ばそう！
アロハ企画！



2022年度決算報告 聖隷厚生園讃栄寮

聖隷厚生園信生寮、聖隷厚生園障害在宅事業(浜松)、
 聖隷厚生園ナルド工房の決算報告書は、
 聖隷福祉事業団のホームページでご覧頂けます。
<http://www.seirei.or.jp/hq/> (近日公開予定です)



2022年度資金収支計算書

(自)2022年4月1日 (至)2023年3月31日

勘定科目		予算(A)	決算(B)	差額(A)-(B)
事業活動による収支	収入			
	障害福祉サービス等事業収入	11,200,000	11,342,288	-142,288
	生活保護事業収入	261,700,000	261,950,542	-250,542
	その他の事業収入	100,000	121,064	-21,064
	借入金利息補助金収入	0	14,252	-14,252
	経常経費寄附金収入	300,000	329,607	-29,607
	受取利息配当金収入	0	4,212	-4,212
	その他の収入	900,000	1,121,950	-221,950
	事業活動収入計	274,200,000	274,883,915	-683,915
	支出			
人件費支出	147,100,000	146,786,371	313,629	
事業費支出	41,800,000	41,256,964	543,036	
事務費支出	46,900,000	45,988,753	911,247	
支払利息支出	100,000	69,120	30,880	
その他の支出	400,000	336,071	63,929	
事業活動支出計	236,300,000	234,437,279	1,862,721	
事業活動資金収支差額	37,900,000	40,446,636	-2,546,636	
施設整備等による収支	収入			
	施設整備等補助金収入	4,300,000	4,371,000	-71,000
	施設整備等収入計	4,300,000	4,371,000	-71,000
	支出			
	設備資金借入金元金償還支出	8,400,000	8,320,000	80,000
固定資産取得支出	2,900,000	2,834,300	65,700	
その他の施設整備等による支出	200,000	195,486	4,514	
施設整備等支出計	11,500,000	11,349,786	150,214	
施設整備等資金収支差額	-7,200,000	-6,978,786	-221,214	
その他の活動による収支	収入			
	積立資産取崩収入	900,000	901,630	-1,630
	その他の活動収入計	900,000	901,630	-1,630
	支出			
	積立資産支出	26,400,000	26,303,600	96,400
その他の活動による支出	100,000	92	99,908	
その他の活動支出計	26,500,000	26,303,692	196,308	
その他の活動資金収支差額	-25,600,000	-25,402,062	-197,938	
当期資金収支差額合計	5,100,000	8,065,788	-2,965,788	
前期末支払資金残高	122,072,590	122,072,590	0	
当期末支払資金残高	127,172,590	130,138,378	-2,965,788	

2022年度事業活動 収支決算内訳表

(自)2022年4月1日 (至)2023年3月31日

勘定科目		当年度決算(A)	前年度決算(B)	増減(A)-(B)
サービス活動増減の部	収入			
	障害福祉サービス等事業収益	11,342,288	8,524,895	2,817,393
	生活保護事業収益	261,950,542	255,655,293	6,295,249
	経常経費寄附金収益	329,607	366,735	-37,128
	その他の収益	121,064	497,822	-376,758
	サービス活動収益計	273,743,501	265,044,745	8,698,756
	費用			
	人件費	146,489,341	148,072,695	-1,583,354
	事業費	41,382,759	37,541,740	3,841,019
	事務費	45,988,753	47,145,694	-1,156,941
減価償却費	12,303,814	12,144,870	158,944	
国庫補助金等特別積立金取崩額	-9,331,716	-9,218,274	-113,442	
徴収不能額	0	4,207	-4,207	
サービス活動費用計	236,832,951	235,690,932	1,142,019	
サービス活動増減差額	36,910,550	29,353,813	7,556,737	
サービス活動外増減の部	収入			
	借入金利息補助金収益	14,252	28,512	-14,260
	受取利息配当金収益	4,212	6,647	-2,435
	その他のサービス活動外収益	1,121,950	1,767,966	-646,016
	サービス活動外収益計	1,140,414	1,803,125	-662,711
費用				
支払利息	69,120	170,278	-101,158	
その他のサービス活動外費用	336,071	447,249	-111,178	
サービス活動外費用計	405,191	617,527	-212,336	
サービス活動外増減差額	735,223	1,185,598	-450,375	
経常増減差額	37,645,773	30,539,411	7,106,362	
特別増減の部	収益			
	施設整備等補助金収益	4,371,000	3,565,000	806,000
	その他の特別収益	0	3,000	-3,000
	特別収益計	4,371,000	3,568,000	803,000
	費用			
	固定資産売却損・処分損	2	1	1
	国庫補助金等特別積立金積立額	4,371,000	3,565,000	806,000
	拠点区分間繰入金費用	0	200,000,000	-200,000,000
	拠点区分間固定資産移管費用	0	1	-1
	その他の特別損失	195,578	264,577	-68,999
特別費用計	4,566,580	203,829,579	-199,262,999	
特別増減差額	-195,580	-200,261,579	200,065,999	
税引前当期活動増減差額	37,450,193	-169,722,168	207,172,361	
当期活動増減差額	37,450,193	-169,722,168	207,172,361	
繰越活動増減差額の部	前期繰越活動増減差額	31,767,736	20,758,904	11,008,832
	当期末繰越活動増減差額	69,217,929	-148,963,264	218,181,193
	その他の積立金取崩額	0	200,000,000	-200,000,000
	その他の積立金積立額	26,000,000	19,269,000	6,731,000
	次期繰越活動増減差額	43,217,929	31,767,736	11,450,193

貸借対照表

2023年3月31日現在

(単位:円)

資産の部		負債の部	
流動資産	152,287,093	流動負債	29,917,921
現金預金	138,521,813	事業未払金	20,809,463
事業未収金	13,441,126	未払費用	1,178,000
未収金	17,740	仮受金	35,458
前払金	39,600	賞与引当金	7,895,000
前払費用	124,850		
1年以内取崩予定長期前払費用	125,794		
仮払金	16,170		
固定資産	398,612,375	固定負債	3,047,660
基本財産	182,841,112	退職給付引当金	3,047,660
建物	529,307,609		
建物減価償却累計額	-346,466,497	負債の部合計	32,965,581
その他の固定資産	215,771,263		
構築物	23,341,970	純資産の部	
構築物減価償却累計額	-23,108,544	基本金	99,809,232
車輜運搬具	3,044,438	国庫補助金等特別積立金	168,043,733
車輜運搬具減価償却累計額	-1,480,874	その他の積立金	206,862,993
器具及び備品	24,412,828	人件費積立金	24,000,000
器具及び備品減価償却累計額	-20,567,278	施設整備等積立金	182,862,993
退職給付引当資産	3,047,660	次期繰越活動増減差額	43,217,929
人件費積立資産	24,000,000	(うち当期活動増減差額)	7,450,193
施設整備等積立資産	182,862,993		
差入保証金	198,000	純資産の部合計	517,933,887
その他の固定資産	20,070		
資産の部合計	550,899,468	負債及び純資産の部合計	550,899,468

New face

聖隷厚生園の新しい仲間をご紹介します

こんなこと聞きました

- ①趣味は何ですか？
- ②好きな季節は？
- ③好きな理由は？
- ④ひとことメッセージ

厚生園 宮城 作好



- ①散歩 ②春
- ③色とりどりの花が咲くので
- ④豊橋市から来て、土地勘もなくわからないことが多いので色々と教えてください。

信生寮 揚張 あや子



- ①料理、庭いじり
- ②春
- ③春は花も多く、過ごしやすから
- ④福祉事業に携わることが初めてです。色々とご指導お願い致します。

ケアプランセンター細江 佐藤 希



- ①小さな家庭菜園
- ②春
- ③花々と新緑がきれいなので
- ④5月より入職いたしました。どうぞよろしく申し上げます。

信生寮 片桐 秀樹



- ①ウォーキング ②秋
- ③過ごしやすい気温で花粉症の春と違い、思い切り深呼吸できる。年々、秋が短くなっているため貴重な時間に感じるから。
- ④ご利用者が楽しく過ごせるよう安全運転を心掛け、丁寧な送迎を行いたいと思います。

ご援助とご奉仕 ありがとうございます

(敬称略・順不同) (令和5年5月1日～令和5年7月31日)

◆ご援助いただいた方々

渥美穎司、岩品勝久、(一社)学而会、サーラエナジー(株)浜松事業所、斉藤武夫、鈴木秀長、高柳晴博、中嶋将太、野末和美、平野元志、藤沢俊光、松本五百子、(株)ヤタロー、(株)ヤタローグループホールディングス、山田八重、福世日出勇、ユニヴァーサル商事(株)、匿名2名、寄付金箱 合計 318,400円

◆ご奉仕のかずかず

- 信生寮・まじわりの家 新型コロナ感染予防のため、ご遠慮いただいております。
- 讃栄寮 新型コロナ感染予防のため、ご遠慮いただいております。
- 礼拝奉仕者
赤井伸之、大橋茉莉那、大倉和子、児玉ゆき子、長谷川佳子、池谷明高、岡俊雄、浜名明典、平井章、平松真人、星野健、三輪保志、三輪尚士、望月明

苦情解決報告

讃栄 2023年1月1日～2023年3月31日 苦情1件 公表を希望される苦情1件
信生 2022年10月1日～2023年3月31日 苦情1件 公表を希望される苦情1件

施設名 聖隷厚生園讃栄寮(相談支援事業所ナルド)

期日 2023年1月12日

苦情内容 ご利用者家族より電話にて担当相談員の関わりについて不満がある。①約束の訪問時間に遅れる、②就労訓練中に訪問される、この2点が利用者のストレスになっている為、担当相談員を変更して欲しい。

期日 2023年1月13日

苦情解決の結果 当該相談員に事実確認したところ、①は前の訪問先での対応時間が延長しておりました。今後は、時間管理を意識し、遅れる際には電話連絡を入れる等を徹底させます。また②については、ご利用者の特性をしっかりと把握する必要があることを再確認しました。その上で、今回の申し出をいただきました担当相談員の変更を行いました。今後もご利用者の気持ちを考えた相談支援が提供できるよう事業所全体として務めて参ります。

施設名 聖隷厚生園信生寮

期日 2023年3月30日

苦情内容 ご利用者本人よりご意見を頂きました。食事提供について、異物混入時の対応が悪かったり、味の濃さや具材のバランス、食事形態の不安定さ、メニュー変更時のお知らせ等、食事に関する様々なことについて改善をお願いしたい。

期日 2023年3月30日

苦情解決の結果 施設長、施設管理栄養士、食事提供会社マネージャーで直接お話を伺いさせて頂いた上で、課題や改善すべき点を関係スタッフとも共有し、今後の食事の質向上に取り組んで参ります。貴重なご意見ありがとうございました。

「聖隷厚生園を育てる会」への ご支援について

郵便振替口座 00880-6-15517「聖隷厚生園」

「聖隷厚生園を育てる会」は、厚生園の福祉活動が健全に継続・発展するように、助言や支援をしていくために発足しました。これからも厚生園が地域福祉推進の拠点として、その役割を担う為の取り組みをサポートしていきたいと考えております。ご支援をよろしくお願い申し上げます。戴いたご寄付は、聖隷厚生園の福祉活動にあてられます。

編集後記

編集委員会を通じて、ご利用者様の素敵な笑顔を拝見でき嬉しく思います。まだまだ暑さが続きますが、残暑を乗り切りましょう!! (T.T)

静岡県浜松市北区細江町中川7220-1 電話 053(437)4511 FAX 053(437)4526

●編集:「まじわり」編集委員会 ●編集責任者:村田孝弘 ●後援団体:聖隷厚生園を育てる会